(第三種郵便物認可大正十一年七月廿四日) 發行人 西片朝三 編輯人 金念曾 印刷人 金[illegible]

滿洲報

(本報價目)每月一圓三角六個月七圓二角全年十三圓六角報費先惠郵票不收(外國除日本滿加郵稅)(廣告刊資)一行十二字起碼一日每行一圓特別地位加倍長期者另議以上俱以現大洋爲本位但朝鮮臺灣日本及其他國即以日本金幣爲本位

大連市山縣通一四二番地 發行所 中日合辦 滿洲報社 電話 編輯部(長)七五一三番 經理部 四〇三四番 社長室(長)二八一四番 振替貯金口座(大連)三七三番

THE MAN CHOU PAO 142 Yamagatadori, Dairen Manchuria China.

昭和六年三月十六日

時評 魯軍欲掃淸匪窟 (知非)

◇抱犢崮窩藏盜匪、不自今始、孫美瑤猖狂於前、孫美松繼起於後、地方受其塗炭、人民被其挾制、咸敢怒而不敢言、年來國家多難、當局者無暇及此、明知養癰成患他日醫治不易、故亦須容以大度、毫不過問、蓋恐妄啓釁端、無力以制止之

◇自討閻議起、大軍麕集於豫魯之郊、包藏禍心之孫美松、暗中躍々欲試、所以未露頭面者、緣毛羽未滿、不敢高飛、必待勢力養成、而始大舉耳、國家統一之功成、裁減軍隊、縮小給養、各路相繼編遣、實則去無用而留有用、於軍威亦甚整齊、迥非因太平有象、而裁去之也

◇孫美松既有不軌之思想、客歲何銷聲匿迹、失此機會、今大局已定、身經百戰之將士、勢如生龍活虎、各負鎮壓地面之重責、孫作佐爲寒蟬、束身自愛、尙恐不足以避禍、況敢格外生事乎由斯觀之孫匪之末路至矣

中國雖主張無條件收回法權 日方則希望漸進撤廢 幷擬於英美等國先行解決 外王對此案仍持强硬態度

日本外務省當局鑒於多年懸案之中華民國領事裁判權撤廢問題交涉最近中國與英美進行頗見進展誠現極活動氣勢乃爲不可掩之事實日本不欲落於他國之後故其外交當局認爲值此之際正係中日外交局面展開有利之時就此方針之下即將中日法權交涉基礎案作成後即訓令代理駐華公使重光開始交涉十二日重光在南京與我外交部長王正廷會見即係遵奉外務當局之訓令據聞日本外務當局認此項領事裁判權交涉爲改訂中日通商條約之最注目之問題且爲日本對華之當面外交問題確含有極重要性是故日外務省近日因此問題突現緊張正値幣原外相此際交卸代理首相重任目下專心在研究此問題意在努力貫徹日本對此問題之主張依日本外務省側重要當局對此問題之態度以爲中國側雖然提出主張無條件即時撤廢領事裁判權而日本仍然表明與英美同一主張漸進撤廢主義其理由如左

中國現在尙未制定憲法所有立法司法行政三權分立之制度仍未確定在實體上尙未完成法治國之制度因此原則日本未能應允即時全行撤廢實行方法惟有依中國內部情勢由漸進的解決云云

依此實際方法日本擬有左列數項

一、確保移審權
二、參加日本人判事權
三、將地域除外（租界保留）
四、保留刑事訴訟

上列四項爲日本側所擬原則大綱中之最重要者由其政府訓令重光照此向我外交王部長提出矣

王正廷對於日本此項提案全無承認意思 依然表示極强硬之無條件即時撤廢並主張締結對等條約日本政府側接到重光報告王正廷部長主張即時撤廢態度後依然努力考究欲促中國側讓步且要求內地雜居等爲交換條件雖明知此交涉尙有相當曲折仍積極進行意在於英美各國未解決之先日本先期解決一切云（十五日東京特電）

總理逝世紀念 首都謁陵者數萬人 黨國要人行植樹禮

南京特訊、十二日京晴暖、充分表現春日、出中山門赴陵參謁之群衆、自早達暮、無慮數萬人、陵前墓道、群衆擁滿、拾級而升者、遠望如蟻蟻升山、陵室大門特開放全日、任令群衆入陵瞻謁、惟人數過擁擠、守衛者不得已分批開啓、群衆在門外恭候者、及暮尙數千、記者五時回城、惟見陵與中山門間車馬行人、鱗次櫛比、陸續入城、全城娛樂場停止、天氣復特佳、今年盛況更逾往年

紀念儀式 南京又訊 十二日中央黨部舉行總理逝世六週紀念、到蔣、于、蔡、周啓剛、余井塘、邵元冲、丁惟汾、吳稚暉、孫科、王寵惠、邵力子、馬超俊、褚民誼、克興額、朱培德等、暨各機關來賓八百餘人、于右任主席、奏哀樂、行禮開會、吳稚暉報告、略謂總理逝世到今是六週年、各同志從總理逝世後、更努力奮鬪建設、但若總理存在、是必更好、不幸總理逝世、世界逐缺一救星、回想六年前總理在北平逝世時、最後的話即是「和平」「奮鬪」「救中國」、總理主義在全部遺訓上、俱講得很詳、最末一句遺言是救中國、總理致力革命四十年、目的是求中國之自由平等、欲將中國整理完好再去救世界上弱小民族、總理末從和平說起、即謂和平以前的話、不必再交代和平以後還是要奮鬪、即破壞時期要奮鬪、和平時期、更要奮鬪破壞時期不奮鬪不能達到和平、和平時期不奮鬪不能保持和平、保持和平的奮鬪還是比達到和平的奮鬪還要難不可疏忽、人人俱要存一先天下之憂而憂後天下之樂而樂的決心、方能得到和平奮鬪的成績云云、京市各界下半旗並休假一天誌哀、下午舉行植樹典禮

植樹典禮 南京又訊 十二日下午二時、首都舉行總理逝世六週紀念植樹式、到、蔣、邵元冲、劉尙清、劉蘆隱、孔祥熙等、孔主席致開會詞、略謂國府成立後每年植樹式定在總理逝世紀念日舉行、其意義至爲深遠總理在三民主義中、曾主張建造全國大規模的森林、預防水旱、以救濟農民、在實業計劃中、復列建造中國北部中部大森林爲十大綱目之一、吾輩自當努力奉行、此後政府與人民、應交相策勵力謀林業建設之成功、本人以爲發展中國林業、應取下列方針、一勵行林業保護、二實行以林造林、三普及林業智識、四扶助民林之發展此爲林業施政方針之大概、至如何規劃進行、則在隨時隨地參酌需要、規定方案、且林業爲一種含有繼續性的生產事業、欲求全國林業建設之成功、尤須全國民衆有不斷的努力、所以本日舉行植樹式、不過是政府重視林業的一種表示、希望全國林業界能永遠本今天之熱心、脚踏實地的去工作云、禮畢後各機關各團體各學校約數百人、即往陵園植樹、蔣與宋美齡各植松樹一株、植畢先去、是日下午各界在中山陵園行植樹禮、到蔣夫婦、邵元冲、孔祥熙、于右任、馬超俊、劉蘆隱、朱家驊、馬福祥、邵力子等數十人、邵元冲代表中央致詞、謂總理一生努力革命事業、其目的在求中國及整個民族之生存故遺教內對政治社會經濟各種建設事、異常注意、以求造成中國之新生命、人民之新生計、關於造林乃建設計畫之一部、其與人民住行方面關係極爲密切、吾人應知中國數千年來、賴祖先不斷之努力、始有今日之國家而祖先所遺留之產業、亦極豐富、吾人如不圖發展、聽其頹廢、即是不肖之子孫、全國國民應回憶祖先之努力積極恢復遺產、欲達此目的非從造林表現不可也、蔣演說、軍事結束後、完成革命要從建設着手、最要在教育與農業、教不發展、農不進步、國基永不得固、革命永不能完成、本席提議、今年起每省至少闢苗圃二十畝、每縣二畝、幷以此爲考成、此爲救中國要圖、希望一致促成云、末莊崧甫演說、散會、蔣夫婦及各要人均親自執鍬植松一株、並於樹旁立禁石碑、上書二十年三月十二日國府主席蔣手植字樣

汪派之策動 拉攏與蔣介石提携 希望改派加入國議

胡漢民氏辭職後汪精衛氏之部下第七等現有多數滯留南京近日來盛行其極秘密裡之策動工作據聞彼等策動目的專在拉攏蔣介石與汪精衛之提携並希望改組派一部分加入五月開催之國民會議並傳該改組派當入京之先會得國民政府當局相當諒解依一般之觀測縱然汪精衛派與蔣介石成立提携一部分得達到參加國民會議目的終難達到復活其政治地方是故各方面對於汪派策動非常注意云（十五日南京專電）

川北糾紛尙多 羅澤洲挾楊森等爲後援 鄧錫侯求助劉文輝

重慶通信、自羅澤洲挾李其相楊森爲後援、川北方面即風雲密佈、羅澤洲陳鴻文原均爲二十八軍鄧錫侯部下、此次羅之復職、鄧自左袒陳鴻文、則此後變化如何、殊難懸測、或竟牽動川北全局、亦未可知、茲將鄧李兩方能應用之實力、分誌如次

李其相方面、計邊防軍第一師々長李家鈺、一旅旅長饒輸韜、二旅旅長李青廷、獨立旅長葉濟、時邊防軍第三師師長張遂良、副師長李宗航、五旅旅長劉漢雄、第二混成旅旅長鄧和、第三混成旅旅長敖向榮、邊防軍警備軍司令李注東、共計四步兵旅三混成旅、一警備軍、外有手槍營快中快大隊等、兵力約二萬五千以上、此屬于李氏直屬者、又中央新編二十三師師長羅澤洲部之特科司令熊玉璋、二十軍軍長楊森所部之一二三四五混成旅及警衛司令、兵力共二萬左右、總計此方面可作戰之兵力、在五萬之譜、且訓練有素、比較戰鬪力較强更有遂寧兵工廠、晝夜趕造彈藥、軍實有把握

鄧錫侯方面、計二十八軍七師師長馬毓智、一混成旅長楊秀春、二混成旅長陳離、三混成旅長周世英、四混成旅長劉乃鑄、此兩旅屬七師師長馬毓智、五混成旅長謝無圻、此旅能否可用、尙難料定、六混成旅長鄧國璋、此旅已開往灌縣前方、七混成旅長劉澄永、八混成旅長刁文俊、九混成旅長張秉升、江防軍總司令黃隱、江防一區司令牛錫光、開往松潘未返、三區司令羅運瑤、二十八軍十一師師長陳鴻文、現駐南部副師長劉殿旅勸被羅扣留、二十二旅旅長陳能芬行動未定、二十一旅旅長程資民、廿八軍十一混成旅長王翕、憲兵司令彭韓、後備司令王佐郡、特科司令于嶼生共計十混成旅兩步兵旅五司令、兵力在三萬之譜、外有二十八軍第三師師長陳鼎勳所部、計步兵五旅旅長王學姜、十二混成旅長游廣居、十五混成旅長孫賢頤、共兩混成旅一步兵旅、兵力約萬餘、惟此部能否加入此方面作戰未定、但陳處境亦困難、假定上述各部能完全受鄧之調遣、、其兵力在四萬左右、然其中一部份未經戰鬪云此次衝突、鄧方以陳鴻文等部約萬餘人爲前鋒、但未經數日之戰鬪、竟致潰營、據聞現僅數千人矣、鄧知李羅勢盛、且有楊森全部之助、未敢輕視、乃有求助於劉文輝田頌堯、各助兵兩旅之舉、但劉田果如出兵相助、則此事愈漸擴大、必致牽動全川

胡漢民突然辭職 百粤謠言蠭起 紛傳胡已被蔣幽禁 粵人眷念耆碩羣盼中央優容

廣州通訊、自國府委員兼立法院長胡漢民、突然奉准辭去本兼各職、旋乃息影湯山粵中軍政黨各要人、以胡漢民黨於國、均有勛勞、即於遺教上、對於約法見解、旨趣或有不同、玄黃各異、亦應導之以正、庶免黨內發生破裂之虞、此間自接胡去之電、百粵人民態度、有可紀者

陳主席 特於三號晚在退思園召集各行政高級長官計是日列席者、爲陳銘樞、許崇淸、金曾澄、范其務、鄧彥華、黃居素、黃强、李立民、翁桂淸、莊偉剛、陳復初、歐陽駒等二十餘人有所會議、其時園外車馬喧闐、直至夜深、始行散會、聞散會後、即有長電一通、拍致中央云

省黨部 委員黃季陸、林雲、李揚敬、李文範、譚惠泉、林翼中等、於昨晨在省黨部召集省市兩黨部執監委員、開聯席會議、亦係爲營救胡氏、恢復自由起見、本代表百粤人民公意、電呈中央、體念黨國締造之艱難、迅將元老予以寬宥、聞即席推定黃季陸、林翼中起草電文、至會議情形、因軍警守衛森嚴、非出席人員、不能還入議場、故內容情形無從探討

粵人對 於政局變遷、類多自起驚疑、無端紛擾、言謠蠭起、財廳之金庫券、因之跌價、中行紙幣、亦略蒙影響、記者以時局變幻、特赴八路總部、詢問某高級職員、刺探陳氏態度、據氏、陳氏因由滬回粵、在輪感冒發生瘧疾、抵粵後、逐往頤養園留醫、此次胡氏去職、陳亦甚爲惋惋太息、但極端服從中央、不論如何、粵中治安必無搖動、或日間致電中央營救、及請胡氏仍以在野資格、扶持黨國、並囑記者力爲闢謠、而免人民相驚伯有、以致社會不寧云

總指揮 陳濟棠、由京回粵之後、感冒不適、乃休養於珠江之頤養園、一般篤念黨國之賢勞者、靡不紛至沓來慰問、古湘勤翁於三日上午、到園問病、述省報所載胡展堂院長辭職之事、以相質疑、李師長揚敬亦在座、陳李二氏、以眞相未大明瞭默然無所表於衷也、迨至下午、港報到省、一時買報者大聲叫囂、各界人士、爭相購閱、未幾而市黨部委員譚惠泉陸幼剛林翼中等、暨省黨部委員林雲本季黃陸黃麟書等、亦先後到園、探問陳氏病狀、各人齊聚一室、互爲談論、有提出報載胡院長辭職後赴湯山休養之事、告諸陳氏者、有謂此事未審有碍於胡先生之自由與否、應由省市黨部聯電中央、請明白電示、以釋還念、有謂胡先生爲黨國耆碩、報章所傳殊駭人聽、本省黨政軍各機關、及民衆團體、似宜致電中央、表示意見、聞商量結果、先由省市黨部、聯電中央請示、各機關及民衆團體俟悉確情後、由其自動表示

又聞陳主席銘樞、於三日晚在東山退思園宴會各僚屬、祇談本省政情、對於中央之事未嘗談及、其致勉勵之言專爲職權內應有之工作云

文官長 古應芬、與立法院胡漢民、卅年同志、患難相隨、此次古氏請假回省養疴、胡院長亦頻電來粵慰問、胡古交誼之厚、政海中莫不聞知、自胡院長因病辭立法院長後、本省於二日晚已得消息、一時食邊路古公館中、馬龍車水、到詢胡院長病狀者、不知其幾何人、黨國耆碩行動之爲政客關懷於此可見、獨惜京粵迢々數千里、不易得胡氏病狀詳情適廣州市教育局長信宜陸幼剛氏、有赴滬考察教育、及代廣州市中山圖書館購置圖書之行、乃順托陸氏於入京事暇之餘、慰問一切、並將胡院長病狀、函省詳告、以便轉告在省各知己、聞陸氏已定昨四日北行、三日晚、古公館門前、汽車略少、惟林市長等、則聞仍照常到廡歡談云、又據客言 胡院長未辭職之先、曾有電請留省某巨公、派員入京、面談要務、當時擬請林某前往、未發、而胡氏已以病辭職、故不果行、此則記者無確知、不敢決定其眞僞矣

桂局尙是問題 陳適返粵謁陳濟棠 黃紹雄派葉琪回邕

香港特訊、陳適在港、與張桂軍代表及伍廷颺商桂事畢十一日晚偕各代表返省、謁陳濟棠

廣州通訊、黃紹雄氏自由京南下後、李白張等對於桂局和平事、迄今尙未明白表示態度、凡留心時局者、無不深致懷疑、此間某軍事機關接南寧消息謂、此一週間、南寧張桂軍各將領頻頻召集會議、李白張各巨頭亦未表示下野出洋之意、所有白沙蒲廟定子及附城東北郊一帶防禦工作、亦未見拆卸、各軍步哨如常派出、戒嚴工作仍不稍懈、市民商民覩此情況、亦未能安心復業、最近張桂軍以八路軍紛紛撤防回粵、復準備派遣大隊、前往賓陽永淳横州一帶接防、連日將左右兩江部隊、陸續調回南寧集中者、約有五六千人之多、並在南寧河面、封雇民船百餘艘、以待運輸

張桂軍師長黃鶴齡部、日前有一團到達永淳接防、因見南鄉横州一帶之八路軍、悉數撤退、黃部復由永淳開往横州、同時駐南寧之韋雲松部復開入永淳、有進迫貴縣之意、至賓陽方面自余師撤退後、即有桂軍民團副總指揮梁翰高派民團前往接防、昨復有譚連芳師之兵士一團開入賓陽進駐盧圩黎塘、沿路與貴縣之八路軍防線亦甚接近、駐貴縣之五十九師以張桂軍接防賓横各縣後、其後隊源源輸送特電呈八路總部請示應付方略又聞黃紹雄氏昨在港曾去電李白張等、請飭各部隊暫駐原防、凡八路軍設防地點、請改派當地民團駐守、維持秩序、以免雙方誤會、黃氏因各種善後事宜、與各將領待商甚急、昨二日再派前桂軍師長葉琪代表回邕、謁見李白、磋商一切、葉氏爲李白等向所倚畀之人物此行諒必有把握云

豫南著匪自相殘殺

蚌埠通信、豫南著名匪首丁秃孜、前勾結李克邦股餘匪在固始潢川息縣境內盤擾、地方受害頗烈、經駐防固始之陸軍新編第二十五師戴民權部、在潢川白露河一帶、冒雪追擊、丁匪身受重傷、隨帶匪夥十餘人、逃往息縣谷堆集附近、潛匿療治、戴民權部探悉、復派隊星夜馳往搜捕、並飭該處民團扼要堵截防其竄逸、該匪黨羽孫青山等、以情勢危急、於上月底、突在谷堆集東南馬營孜、將匪首丁秃孜、及其同夥丁萬昌、丁三、丁六、丁二個孜、任斜眼孜、張末、嚴老幹等十二名殺斃、並割取各匪之首、往息縣縣政府投誠、請予自新、民衆聞之莫不稱快、戴民現正派游擊隊搜索殘餘、期於最近期間澈底肅淸

渡華視察之 堀田氏到平 經由遼寧歸國

日本駐外公使堀田氏此次渡華視察於十四日早乘津浦列車抵天津豫定十五日赴北平視察後即赴遼寧而就歸國之途云（十五日天津專電）

武昌號飛機 墜落於九江 滬漢航空肇禍

南京通訊、中國航空公司武昌號飛機、九日下午一時停泊九江、當飛起時、受風浪猛擊、機身首部下沉、由駐防江面之威勝砲艦放汽艇及舢舨、馳往援救、將機師周璜救起、飛機由黃浦商船用起重機吊起、無大損失

又訊、七日滬漢郵航飛機、在九江墮落、據聞機師二人受傷、出事經過未詳、據續報中國航空公司報告飛機在九江墮落事、稱該機上昇時受傷不能繼續飛行、由英艦曼狄斯號拖駛、由黃浦輪帶往上海、機師無一人受傷、郵件未損、轉載在黃浦輪上、該機並未搭客

中俄交涉問題 徐建屛在滬之報告

上海通訊、中俄交涉專門委員許建屛、八日下午六時、假座東亞酒樓、招報本埠新聞界、報告中俄交涉事宜、到各報社記者十餘人、席間許氏起立報告、略謂中俄交涉在過去九月中、因受閻馮之軍事影響、未有相當結果、想諸位對此、均已明瞭、無待兄弟贅述、現軍事早經底定、全國已告統一、中央自可整個對付外交、此次莫德惠全權來京、與中央各方詳密討論今後交涉方案、業已確定程序、第一步先解決中東路問題、然後第二步再談復交通商等諸問題、最近中央派委專門委員四人、以襄助莫全權、辦理各種交涉兄弟被派爲通商方面專門委員、以兄弟在實業部中、關於國際通商方面、較爲明瞭惟茲事責任重大、且俄國政情、與他國不同、是以雖有現成各國通商條約可資參致、而仍須研究策劃、深望輿論界加以匡助、又莫全權此次來京、本擬來滬與新聞界諸位相叙、報告中俄交涉經過、旋以遼寧方面公私事忙、匆匆北上、致未克與諸位相叙一堂、至爲憾事、故今日由兄弟代表、招待諸位、希望輿論界對中俄交涉、協助宣傳、以期得到完滿結果、敬奉諸位一杯酒、以祝康健、至八時半、始盡歡而散、又據許氏語記者、莫德惠全權已定本月十五日、由哈赴俄、與俄方代表談判中東路問題、至通商交涉、須俟中東路問題解決後、方能談判、故許氏此時無赴俄必要、是以行期尙未確定云

東北人物志付印啓事

敬啓者 本報所辦之東北人物志現已編纂完畢業經開始付印特此通告即希公鑒 滿洲報東北人物志編纂部啓

本日發行星期畫報

緊要聲明 啓者敝同業等近受金貴銀低之影響損失頗鉅查所收入之貨客水脚幾皆以銀爲本位而支出之船員薪金煤炭及船用品等費概係金票其損失當屬不貲應在各界洞鑒之中況由大連出口之客票水脚向以小洋爲本位而小洋尤爲銀錢中之最低廉者爰經敝同業等議決自三月一號起將大連出口之客票價酌量情形分別略增幾毛以資補助特此聲明俾衆週知

計開 自大連至龍口登州等處小洋三元 芝罘二元八 威海三元四 安東四元

大連航運業十家公啓

緊要聲明 啓者本人長子長淸於三年前業經親鄰將家私分晰明白俟後無論欠人人欠本人概不負責任特此聲明在案 遲萬貴啓 普蘭店管內石河驛會東溝屯

駐哈 依蘭縣 謙信永遷移啓事 本號前寓協昌永內因其地處偏僻作事頗感不便故於國曆三月六日遷移濱江北四道街豐泰仁內有事請至該處接洽可也

鳴謝三井保險賠欵迅速 逕啓者敝號於一月二十一日不愼於火將貨物一部份損害幸事前在三井保有火險金票一萬元當經該行總經理王棟之鐵嶺經理許德臣到場勘查淸楚所有損失照數賠償足見該行信用卓著誠非虛語望我同志者投保於三井火險部以冀賠欵之不欺也領欵之餘特此鳴謝 鐵嶺慶隆永啓

鳴謝華商上海聯保水火險有限公司賠欵快捷 敝號之木廠於本年二月七日午前一時逞人迷睡之際偶爾失火損失不少幸本木廠曾在上海聯保公司投保今蒙該公司將所損失之數照賠毫無折扣且賠欵迅速足見其資本雄厚信用昭著敝號感激之餘特此登報鳴謝 大連 振興隆號啓

大連廣發源特別啓事 啓者本號號夥李義江號景濱現已出號另圖他就其在任內或有借用本號名義及與人擔保等事情幷嗣後在外一切行爲俱均與本號無涉特此聲明 中華民國廿年三月一號 西崗子久壽街十九番地 電話六三四六番 廣發源 皮革鞋料莊啓

感謝施藥活命之恩 氏年八十四歲腦後生有砍頭瘡屢治不效醫生云壽至耄耋氣血已衰生此惡瘡凶多吉少嗣聞劉君玉書家藏治瘡靈方施捨藥面遂即取來一付塗上立即止痛未至半月而平復如初矣氏之再造實出劉玉書施藥之功也既不要錢又不受謝儀無以爲報因登諸報端以表謝意 開原 張王氏啓

鳴謝 鄙人在五年前左腿生有破皮疔日見高腫破皮流膿由小腿挺及大腿屢治無效僉稱係不治之症靜候一死嗣聞劉家施捨治瘡之藥因即取來一付附上不但止痛而且消腫濃血結痂尙未經旬而濃痂盡行脫落露出肉皮行走自由矣惟查劉君玉書係新邊人遷居城裏因有世傳靈方不肯密藏遂即施樂公諸於世茲爲登報鳴謝藉爲患者慈航普渡無論如何惡瘡附上均能治好是以登諸報端爲患者指南耳 開原 紀文田啓

大連

中華陸上運動會 特開籌備會議
本日在泰華樓召集關係者 舉行期在五月十日

本埠中華青年會、主辦之中華陸上運動會、本年爲第十次運動大會、定於本年五月十日(星期日)舉行、該中華青年會運動會籌備處、刻正着手籌備之中、已定自三月二十日起、到四月十五日止爲報名期間、故希望參加之各團體均宜在此期間速行到該青年會運動會籌備處報名可也、玆者該籌備處於本月十六日下午五時、假泰華樓招集本埠熱心體育家開討論一切籌備事宜、俾資完善而利於進行云云

基督教青年會 六次談話會
於三月十七日 在日基青會館

本埠中華基督教青年會、玆定於三月十七日(星期二)下午七時、在市內敷島町日本基督教青年會特別集會室開第六次談話例會、該日之談話資料、爲(華人之日本女性觀及日人之中國女性觀)該會已於前日通知各講談話熱心家、屆期參加云云

中國人方面多 無許可建築 次則爲日本人

無許可建築、無許可變更設計、爲發生火災第一原因、近來關東廳爲嚴重處分違反規則者計、將內行以特別辦法、然於昭和五年中、沙河口管內違反建築取締規則者極多、徵收之罰金額有六千圓、多係無許可建築、無許可變更設計、違反最多者爲秋月町之中國人、次則爲聖德街之日本人、更須特別注意者爲星浦居住之上流階級之日人云

入船町火警
幸經移時救息 消防手竟負傷

十四日午后七點半鐘、市內入船町一番地之木造家屋一戶失火、於八點始行救息、而山本消防手、右足關節部負傷

普蘭店金州間 運轉新汽車 擴充市內各線

滿電自動車部之新規事業計畫、現已決定、大連市內線爲南山線、譚家屯線、此外更以普蘭店金州線爲郊外線現將開始經營
南山線、以南山麓爲中心、常盤橋或日本橋至寺兒溝方面爲終點、每十分發車一次車費定爲二區制
譚家屯線、在大連運動場後身爲終點、由常盤橋至滿鐵本社前、每十分發車一次
車費亦定爲二區制
更將現在沙河口聖德街線、至西廣場爲終點者、自西廣場延長至大廣場方面之外線於去年即在計畫中、待得滿鐵本社之認可、再向關東廳申請
普蘭店線、自金州起延長至普蘭店大連間金州間八角、車費普蘭店大連間一圓三十錢
關東廳對該方面之道路、於本年六月頃方能完成、竣工後即行開始運轉
再關於使用之車輛南山線六輛、譚家屯線四輛、待購得之車輛到來後、於六月頃開始使用新車、兩線一齊開始運轉時、則居住於南山麓譚家屯方面者、當感受極大之便利云

暗娼妓女禀官 願當明窰子

西崗子泰公街四十二番地、孔明軒暗娼中、妓女譚月秋二十二歲、際桂鳳二十四歲、於十一日投訴於西崗子警察署、謂受孔之虐待、願正式請領許可到眞正妓館中、營業於是西崗警察署、乃先將月秋交與組合長寄存、將而桂鳳因患梅毒、乃令送交博愛醫院醫治云

無電事件共犯 三名獲送來連

大連警察署高等係、中島警部補與上海日本領事館中澤龜太郎兩氏、於十三日乘入港之大連丸、護送無電事件共謀犯人三名、抵連上陸後即行送交檢查局、該犯人一、居上海海能路礦本勝二十五歲、一居法界陳𧦝德路佐佐木佐一三十七歲、及櫻井常二郎二十七歲

山東農民爭到 東三省謀生 大連客棧興隆

山東農民、因時屆春天日暖之時、又行爭來東三省謀生於數日前乘入大連港三便船幾無不滿載、在大連上陸者均行投宿於西崗各小客棧中九日之一日間、小崗子各客棧之存客、總數在數千人以上、每家平均有百餘人、客棧業者、極呈未有之盛況云 本年因爲銀價低落、山東農民渡滿者、比之往年看少、然於十三日乘入港之共同丸來連者、有千五百餘人云

法院事項

△起訴▽
△原告 高劾輿被告姜學臣請求欠賬欵金百零九圓九角(三、三)

瀋陽

特別區行政長官 翟文選繼任說
張輔忱主席極力保薦 發表之期行將不遠矣

哈爾濱特別區長官張景惠、經張漢卿副司令保薦國府任命爲國府軍事參議院院長、命令早已發表所遺特區長官一席職位重要不能虛懸吉林邊防副司令力保前遼寧省政府主席翟熙人充任不日即可發表云

檢閱員出發

張學良司令長官爲考察各軍隊成績起見實行春季檢閱玆據最近消息張司令長官已指定檢閱員十六人分東西南北四路每路二人並定於本月十五日分別出發云(林)

救濟遼西災民 派員放春賑

張司令長官近鑒於遼西難民爲數甚夥若不設法救濟不免饑餓而死玆商諸臧主席張財政廳長等共籌現欵數十萬元分別派員赴各地實行放賑以救災黎云(林)

公安局委任 課長與科員

省會公安局局長黃景鐘業已奉委接事而各課課長均已以時請假各皆允准惟行政科長職位重要非熟於行政者不能勝任繼任之人一時難以物色即行挽留不准再辭至於總務科長委周作英接充並委袁洛蘭爲科員云(珠)

反革命案件 陪審之限制

反革命案件陪審員之限制刻經國府行院飭省政府遵照關其限制之辦法一現任行政官員一現任海陸空軍人員一現任法院職員一不識文義者均不得陪審云林

財政廳限制罰欵

財政廳張廳長近以各屬稅捐局每有任意罰欵由一倍至十倍未免過苛乃改定原章所有罰欵由十倍至五倍爲限如有重犯應呈明示行不得擅自辦理於十二日通令各稅局遵照云(林)

呈報戶口冊

省政府主席以各縣戶口盈減各若干每年送表呈報以便核閱玆以二十年度已逾兩月有餘各縣戶口華洋各若干送令呈報者國屬不乏屬延未報者亦有多處遂通令各縣府速將二十年度戶口表冊造報來府莫再玩忽云(珠)

國民大市場 將出現四馬路

公安第七分局局長以工業區市場成立多年商務林立成爲繁盛區域玆以該處四馬路地面寬濶商務稀少擬定於該處添設一國民大市場業經當局允准先行打棚演戲租放地皮聞每方大洋八元爲小本營業者所租用云(珠)

調查未採之礦區

省政府主席以遼寧礦區各縣皆有自民國成立而後各界人民知識漸開爭採礦區者已有百餘處其未開採者甚多棄利於地未免可惜玆爲振興實業計除令農礦廳廳長派委礦務出身之專員赴各縣調查礦質或金礦鐵礦及其他各種礦質限兩月內調查完竣造具圖形並礦質一並呈送來府以便採取云(珠)

電催駐關員來瀋

財政廳開稅務會議電召各縣稅捐局長均已先後來省於十四日在清丈局舊址開正式會議惟各海關所派駐在專員至今尚未蒞瀋實屬玩延遂於十三日再電催各關駐在員限一二日內趕速來瀋參加稅會議莫再遲延云珠

北寧半價車票 逾期作廢矣

北寧鐵路局局長高紀毅以春節以前各機關工廠放假之際均行發給半價車票優待員司工人原定於由二月十日起至三月十五日止現期限已屆工廠開辦通令各鐵路局長由十五日起半價車票一律無效云(珠)

遼陽

李課長晉省訓練

本縣公安局司法課長李錫田現經庚局長送省警官學校訓練以資深造所遺職務着以督察員吳香金代理以重職守云云

加委六區助理員

縣長楊顯青玆據第六區區長張星橋呈請加委助理員鄭華東等情查該助理員資格尚屬相符應即准予加委云云

哈爾濱

呼海建築鶴崗線 借欵有成立說
以鶴崗煤礦爲抵押品

松花江北呼海鐵路公司創設多年迭經各總理之發展營業非常進步玆爲健築鶴崗支線需欵頗鉅一時殊礙進行有向美國某銀行借欵現大洋壹千萬元說將即成立其根本之條件由黑龍江省政府以字面向某銀行接洽以鶴崗煤礦爲抵押品分五年還清雙方手續終了後即實行開工修築云云

先總理忌辰放假

本日十二爲中國國民黨總理孫中山先生逝世六週紀念哈埠道裏外各機關學校銀行法團郵局報館均於斯日放假一日各商號掛半旗一日以誌追悼云

莫全權確定 廿一日赴俄

中蘇會議全權莫德惠氏自回哈來無日不忙於各種要務赴俄之期雖經各方宣佈終難成行據可靠消息莫氏決訂於廿一日午後三時乘東鐵所備專車去國赴俄屆時各委員伴同隨行繼續會議云

鄧尚友來哈就職

東鐵理事范其先辭職後遼席即由當局任命鄧尚友氏繼任東鐵理事之職已誌前報據悉鄧氏業於昨晚十一日九時由遼乘車北上來哈尚職已於今日十二下午三時五分車抵哈車至總站時東鐵方面及各要人紛紛至站歡迎云云

滿溝

楊署長肅清煙賭

本站東省特別區警察第三分署署長楊錫文自到任以來對於地方治安力加整頓並佈告民一體嚴禁賭博以及清除鴉片等該楊署長視煙賭如仇並傳諭商民吸者竭力戒除販賣者予以杜絕然賭博爲盜賊之媒介鴉片乃滅種之根源有地方之責者若非嚴加取締不帶遺害民間實與國體有墜落之危云云

陣亡將士追悼會

本站駐防江省陸軍一旅騎兵四團團長日前奉令於三月十日爲陸海空軍討逆陣亡將士追悼紀念日就中六道街本團團部大開追悼會招集各機關各學校各新聞界是日早八時齊集輪流演說各機關以及商務會均備有輓聯頗覺一時之盛況至下午兩點始行紛紛解散

遼中

又有小醜跳梁
在五區楊家房子行搶 事主楊會林負傷甚重

本邑經徐縣長與鄧局長嚴督警隊清剿盜匪以來大幫匪徒均已匿跡銷聲遠竄他徙地方頗稱安謐不意又有三五小醜潛伏境內突出滋擾於日之十日晚間第八區管界楊家房子意在綁搶楊會林見事不妙向外逃跑匪人用槍射擊當仲傷勢頗重由經多人護至縣街搭乘汽車赴遼寧醫院療治嗎等跳梁小醜諒不難立行殄滅也

吉林

總稽查陞任課長

吉海鐵路管理局李總辦現查陸總稽查楊桂芝接充遞遺總稽查缺調委文牘主任王祖培陞充以專責成云

張旅長返遼

吉林副司令官張輔帥之二少爺現任遼寧陸軍十二旅旅長張廷樞氏於日前由遼來吉晉謁張主席稟請公私要務頃已事畢以個人職責重大未便久滯張旅長遂於日昨由吉啓節搭吉海車返遼寧防地本城各界要人均到站歡送吉海車站車水馬龍頗極一時之盛況云

開會追悼 陣亡將士

吉林副司令官張輔帥日昨召省縣公安局在公共運動場籌辦祭棚以資追悼陸海空軍討逆陣亡將士以慰幽魂公安局當即遵令積極籌設高搭祭棚並請僧道誦經遂已於日昨設位即於今日早八時由副司令官親率文武官員躬自致祭一時與祭者數百餘人頗形熱鬧云

民事調解處成立

吉林永吉地方法院李文蔚院長現爲減少人民訴訟事件起見遂於日昨議定設立調解處附設該院至該處推事一席未便虛懸當即委書記官陳實德充任陳推事已於日昨照常視事專司調解訴訟事宜云

瑣聞

△被裁商人叫苦 (營口)本埠舊年春節後各種商號雖大多數開幕繼續營業考其實狀無非勉强支持以待時機故多主張大減模彫以資節省雖無生意總可免除一切消耗是以近來市內被裁之商人頗爲擁擠因謀生匪易叫苦之聲實覺難堪云

△大相家又來營 (營口)名相家大江東現又舊地重遊寓於市內愛國茶園街亞東棧內聞該相士相法精奇凡有決疑者莫不靈驗是以頗爲市人所歡迎故日來該相士處求相者頗爲擁擠大有山陰道上應接不暇之勢云

△鄉民苦中取樂 (海城)本歲金融奇緊商民似困固屬不可掩之事實而有一部人民偏要中取樂戲歲以來敢不注重東作先要唱戲玩兒如四區轄界虎庄屯唱了五天大戲後又有同區鴨子塲績唱五天此村完了上夾河又唱五天此處唱完他山堡接後臺又唱五天似此循環唱演固屬是箇樂事但這二十天戲公私耗費最低限度也得現洋五六千元以有用之金錢無端擲於無何有之鄉豈不大可惜也鄉愚々々其愚眞不可及矣(青)

△趙村長犯賭案 (海城)牛庄西四區管界紅草村公所村長趙廷彝於新正無事率其所管之團丁大設賭局經該四公安分所長及李局員呈報縣政府當局聞悉後即派公安第一分局長潛赴紅草泡將趙村長及其他賭徒一並拿獲送案矣

△賭徒一塲惡戰 (下九台)站南頭道溝張德昌宅因賭生毆是以衆賭徒一塲混戰盆牌飛舞拳腳齊發一時人聲鼎沸舉村爲驚直打得落花流水頭破血出幸經好事者出爲調停而一塲之賭鬪戰始告結束云

△淫女私逃未果 (下九台)站北橫道溝農戶王某之次女名小鳳年十八歲紹承母志惹航普濟附近小白站其柳惠者不知凡幾於月之十日晨該女預約某小白意欲遠逃不意被其父母查悉遂施行監視其行動云

△永成信未查封 (依蘭縣)本邑鉅商永成信風傳受官銀分號種種影響已被查封詳經調查並無其事永成信之營業去歲極爲得利而信用亦好雖與銀號素有來回然已早結清矣

△市房落價四成 (滿溝站)本站自客冬以來因糧業凋敝以致街市極形蕭條所有冬行生意鬪封倒閉者日有所聞現經商務會議定市房落價每季按六成收租以維商業生計藉此振興街市查該項事宜業已由古歷二月一日施行云云

△商人叫苦不迭 (草河口)本驛年來因受金貴銀賤之影響百業不振而商號較比他業尤感困難當陽曆年時尙多敷衍過去至陰曆新正結賬核算十有八九入不敷出其間尙堪支持現狀者亦多抱減少人位主義其無力設法支持者惟有關閉一途而已一般失業商人到處告艱大有叫苦不迭之慨云(連)

張于鳳至主辦 遼西水災協賑會
發行獎劵每張現洋壹元

◀主要獎品▶
▲頭獎▼十成新別克大轎車一輛值現洋一萬一千元
▲二獎▼瀋陽商埠地皮一塊二千元
▲三至十四獎各得瀋陽瀋海車站附近地皮一畝值洋二百元
(其他獎品至一百號)右于歎軒刻牙乾康名磁大小品端硯古碑帖名人名畫墨寶自頭獎至末獎共值洋一萬九千元
五月一日開獎 (本會設瀋垣十一緯路東北文化社)
獎劵即日發售 (分銷處

春日 繪圖紅樓夢 第四百二十三回

香月尙先生繪 (翻印禁止轉載)

話說尤氏從惜春處賭氣出來、正欲往王夫人處去、跟從的老嬤嬤們、因悄悄的道、奶奶且別往上房去、纔有甄家的幾個人來、還有些東西、不知是做什麼機密事、奶奶這一去、恐怕不便、尤氏聽了道、昨日聽見你老爺說、看見抄報上、甄家犯了罪、現今抄沒家私、調取進京治罪、怎麼又有人來、老嬤嬤道、正是呢、纔來了幾個女人、氣色不成氣色、慌慌張張的、想必有甚麼瞞人的事、尤氏聽了、便不往前去、仍往李紈這邊來了、恰好太醫纔診了脈去、李紈近日也覺清爽了些、擁衾倚枕坐在牀上、正欲人來說些閒話、因見尤氏進來、不似方纔和藹、只呆呆的坐着、李紈因問道、你過來了、可吃些東西、恐怕餓了、命素雲瞧有什麼新鮮點心拿來、尤氏忙止道、不必不必、你這一嚮病着、那裏有什麼新鮮東西、況且我也不餓、李紈道、昨日人家送來的好茶麵子、倒是對碗來你喝罷、說畢便吩咐去對茶、尤氏出神無語、跟來的丫頭媳婦們、因問奶奶今日中晌尙未洗臉、這會子乘便可淨一淨好、尤氏點頭、李紈忙命素雲來取自己妝奩、素雲又將自己脂粉拿來、笑道、我們奶奶就少這個、奶奶不嫌髒、忍着用些、李紈道、我雖沒有、你就該往姑娘們那裏去取、怎麼公然拿出你的來、幸而是他、若是別人、豈不惱呢、尤氏笑道、這何妨、說着、一面洗臉、丫頭只彎腰捧着臉盆、李紈道、怎麼這樣沒規矩、那丫頭趕着跪下、尤氏笑道、我們家下大小的人、只會講外面假禮假體面、究竟做出來的事、都彀使的了、李紈聽如此說、便已知道昨夜的事、因笑道、你這話有因、誰做的事、究竟彀使了、尤氏道、你倒問我、你敢是病着死過去了、一語未了、只見人報寶姑娘來了、二人忙說快請、時寶釵已走進來、尤氏忙擦臉起身讓坐、因問怎麼一個人忽然走進來、別的姊妹都不見、寶釵道、正是、我也沒有見他們、只因今日我們媽媽身上不自在、家裏兩個女人也都因時症未起炕、別的靠不得、我今兒要出去伴着老人家、夜裏作伴、要去回老太太太太、我想又不是什麼大事、且不用提、等好了我橫豎進來的、所以來告訴大嫂子一聲、李紈聽說、只看着尤氏笑、尤氏也看着李紈笑、一時尤氏盥洗已畢、大家吃麵茶、李紈因笑着向寶釵道、旣這樣了且打發人去請姨娘的安、問是何病、我也病着、不能親自去看、好妹妹、你去只管去、我且打發人去到你那裏去看屋子、你好歹住一兩天還進來、別教我落不是、寶釵笑道、落什麼不是呢、也是人之常情、你又不曾賣放了賊、依我的主意、也不必添人過去、竟把雲丫頭請了來、你和他住一兩日、豈不省事、尤氏道、可是史大妹妹往那裏去了、寶釵道、我纔打發他們找你們探丫頭去了、叫他同到這裏來、我也明白告訴他、正說着、果然報雲姑娘和三姑娘來了、大家讓坐已畢、寶釵便說要出去的事、探春道、很好、不但姨媽好了還來、就便好了不來也使得、尤氏笑道、這話奇怪、怎麼攆起親戚來了、探春冷笑道、正是呢、有別人攆的、不如我先攆、親戚們好、也不在必要死住着纔好、咱們倒是一家親骨肉呢、一個個不像烏眼雞似的、恨不得你吃了我、我吃了你、尤氏忙笑道、我今兒是那裏來的晦氣、偏都碰着你姊妹的氣道上了、探春道、誰叫你趁熱火來了、因問誰又得罪了你呢、因又尋思道、鳳丫頭也不犯合你慪氣、待是誰呢、尤氏只含糊答應、探春知他畏事、不肯多言、因笑道、你別妝老實了、除了朝廷治罪、沒有砍頭的、你不必嚇的這個樣兒、告訴你罷、昨日把王善保家那老婆子打了、我還頂着罪呢、不過背地裏說我些閒話、難道也還打我一頓不成、寶釵忙問、因何又打他、探春悉把昨夜的事、一一都說了出來、尤氏見探春已經說了出來、便把惜春方纔的事、也說了出來、探春道、這是他向來的脾氣、孤介太過、我們再扭不過他的、又告訴他們說、今日一早不見動靜、打聽了鳳丫頭病着、就打發人四下打聽、王善保家的是怎樣、同來告訴我說王善保家的挨了一頓打、嗔着他多事、尤氏李紈道、這倒也是正理、探春冷笑道、這種兒遮人眼目的事、誰不會做、且再瞧就是了

現代文化之惠澤

退治皮膚病

天恩水

堪可自誇之三大特長

一、殺菌作用 能完全殺滅寄生於皮膚之病原菌即時除却痛痒等痛苦

二、消毒作用 能合理的分解消滅皮膚病患患部毒素不能追逐病毒於內部故可完全消滅毒素

三、收斂作用 能使皮膚病患部逐日見效迅速簡居確實全治皮膚病

較諸從來販賣於市井者其效果嶄然卓越故在皮膚藥中在日本全國獨單首位者誠非偶然

打破迷信

有人因天恩水之效力過於神速靈妙故有疑慮因塗用此水而引起病者但此爲杞憂殊不知天恩水能完全消滅毒素如一 用天恩水可使皮膚病即時快癒身體更加强健精神益趨爽快

天恩水之威力

無論如何腐爛之患部皆可塗抹此水並不覺少許疼痛刺戟此外有澄淡之藥水可以治目用法亦至爲簡便

買藥時注意

類似品頗多故買藥時請特指名購買方可無誤

天恩水藥價

三角、五角、一元、二元、郵費一角二分

各處藥店代賣如貨斷之時請照下列總發賣所即時照奉

主治效能

乾癬、濕癬、鵝掌風、疥癬、癬瘡、香瘡、疽痂、爛瘡、痒瘡、蘚疥、禿瘡、癧瘍、火結子、酒刺、雀斑、蚤蚊蝻子臭虫之刺傷藥、漆油毒傷、刮臉劃傷、唇肛門之潰爛、皮脂漏等一切皮膚病

總發賣所 東京藥院

本店 東京市芝區田村町一八 電話芝一八七四番 振替東京六〇一〇〇

支店 大阪市天王寺區石辻町區廿四 電話南一二四六 振替大阪五〇八一八

小友樂園

說田家樂

（西山會普校四甲 車世仁 十四歲）

農夫們！你們現在多麼可樂啊！春天的時候、又耕又種多麼辛苦啊、夏天的時候、日頭沒出來的時候、就背着鋤子、到田間去做你們的活正午的時候、挨着太陽的晒風下雨的時候、受雨的淋受風的吹、多麼可憐啊、到秋的時候又割又使車拉到場上、又打又揚到現在放才把很可愛的糧入囤了你們家裏的人不都歡樂麼？回頭想想你們不是一天一天的勞力才得着這樣好的結果麼？我想你們夜裏睡覺也忘不了、這快樂罷、看看啊、農夫像這樣辛苦、終久能得如此好希望、我們若像農夫、這樣用功、將來也能得着這樣好結果罷！

積學與積財

（海城縣湯崗子新民小學校高三級第二學期學生 鍾玉崑）

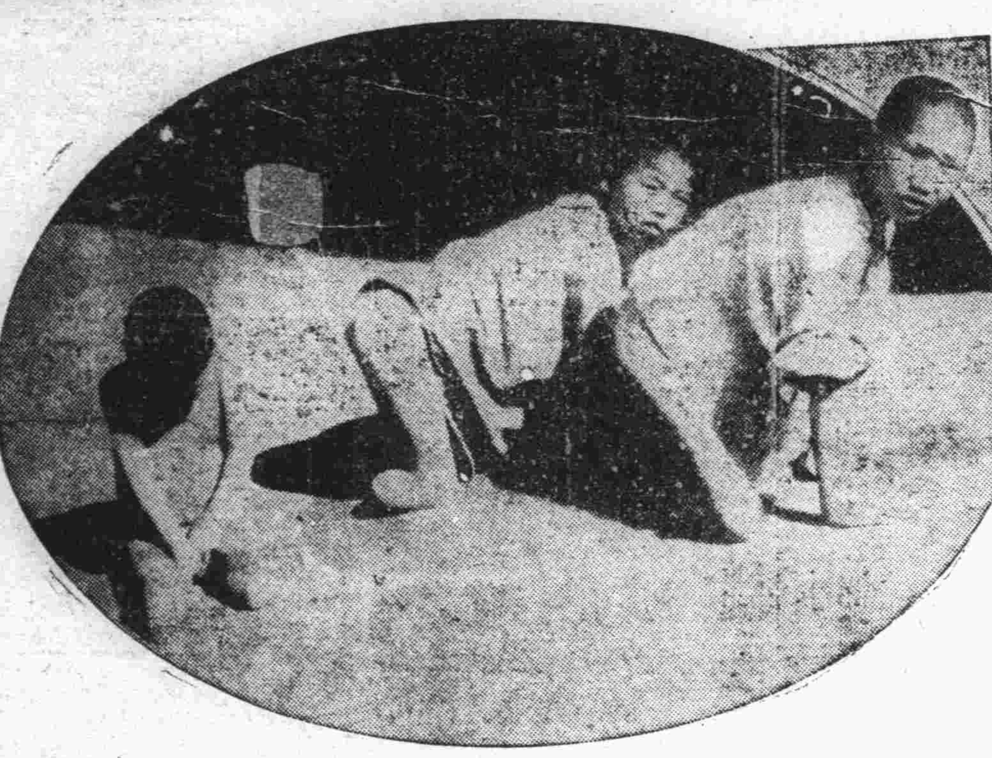

現在一般人、都以金錢爲貴重、因爲有了金錢、就會做成各種的事、所以拿金錢當做萬能的、然而金錢多了、可能招災惹禍、又不能常用不盡、由此看來、是不如有技能的啦、有了技能、是能永遠存在的、沒有失去的時候、若沒有金錢、可以用技能換來、若是沒有技能、想要用金錢換來、那定然是不能的、這麼說來、技能一定比金錢重要的啦、所以俗語有句話說「良田千頃、不如薄技在身」看起來、積學是比積財重要的多啦！

自立始自奮

（海城湯崗子新民小學校高二級第四學期生 李蔭南）

人之生也必賴父母以保養之、師友以訓導之、方能爲社會一優秀分子、然徒恃父母師友之養育、而不圖自立、一旦父母沒世、師友遠離、遇事則必倉卒無策弗能私主、安能久處於社會哉、故吾人貴自立也、然自立必先自奮何者、蓋自奮爲自立之基礎、如吾人之求學、必當先自發奮、然後方能自立於社會、若濫竽於校中甘居人後、不知發奮、如此者豈能收自立之效歟、不觀夫古人乎、如戰國蘇秦之引錐刺股、漢董仲舒之家園絕跡、晉劉峻之終夜不寐、唐陽城之入院求隸、後終成大儒、此何往而非由自奮中得來哉、然則自立始於自奮信然、奈何世之人、徒高唱自立說、而不求其以根本解決焉

我的演說詞—怎樣做一個好學生

（李寶懷）

今天是我們本校開第九次講演會的日期、現在輪到我講演！我對大家說幾句話、我的口才很是不好、說好、說壞、請大家不客氣的批評才好我所說的題目、就是怎樣做一個好學生？我們在學校讀書一定要做一個好學生、現在我把好學生的方法、對你們說一說

（一）在上課時要聽書不要說話

（二）每天早晨要早到、不遲到

（三）要和氣、要親愛

（四）不要和同學打罵

（五）要有自治精神

（六）要愛惜公物

（七）不要隨處亂畫

（八）要在家作業

這幾條做到了、就可以做一個好學生、這就是我所說的話、要是有錯的地方、請大家不客氣的指教才好

一個後悔的化子

（海城縣湯崗子新民校高三級第二學期學生 王振仁）

昨天我和一位學友、在大街上、正是走着、遇見一個年過半百的化子、沿門乞討、他身上穿的衣服、很是襤褸頭上戴着很破的帽子、脚上穿着沒有底的鞋、我便上前問道「你這個老頭兒、怎麼到在這個地步呢？」他便長嘆一聲道「我在年幼的時候、家裏很富父母把我當作寶貝、嬌生慣養、什麼事情都不肯教我去作、後來便染成吃、喝、嫖、賭的一些嗜好、把那些財產、都浪費盡了、所以纔弄到這地步、我現在後悔已經晚了！」說完我向錢袋裏、拿出一張紙幣給他他就走去、我們也就回家了看起來人無論怎樣有錢、不可以沒有職業啊

試比較自由結婚與家長主婚之利弊

（海城湯崗子新民小學校高二級第四學期學生 曹恩貴）

我們普通知道的結婚制度、不外乎自由結婚與家長主婚二種、自由結婚是一種新潮流時尙的、不用家長主持、要用自已自由的結婚、要反過來說、對於結婚由家長主持、自已不能自由、這便是我國數千年來的舊習家長主婚了、自由結婚利益很多、什麼呢？即男女各方面都知道各方面的學識品行容貌、然後結婚、就可以免去結婚後的乖戾、對於家庭方面就受着和平的幸福了、但是現在一般青年人、對於自由結婚的眞意、多未有了解、往往男女各方面只以容貌相尙不問品行行爲如何？就結爲夫婦、所以多有始善而終棄的、也就不成美好家庭了、家長主婚呢？他的利益也很多、因爲我們在幼小時候不明瞭什麼是結婚的眞義這時候不家長可以替我們去選擇相合的、所以也多相處很得的、但是他也有弊病、因爲在幼小時候、家長不知道男女各方面的品行學識、就定了婚、長成結婚以後、兩方面或以學識懸殊、或以品行乖戾、至成終身之恨、就有極大的弊病了、把這兩樣比較看來、互有利弊、我們既然知道自由結婚、與家長主婚的利弊所在、就應當把這二樣合併起來、取長補短、才能免去他的弊病、受着他的利益了

一個未來的有聲影片明星

勸學說

（董家溝會第二普通學堂第四學年男生 傅寔吉）

惰農不力田則倉無餘粟、惰婦不力織、則機無餘布、士子不力學、則不能深造、要之人生非勤不可、夫周公日讀百篇、仲尼韋編三絕、以天縱之聖而猶學而不厭、況吾人不及聖人萬分之一、而不能人一已百、人十已千反欲底于有成也難矣、噫、吾輩求學烏可不勤也哉

可憐的小朋友

陝西飢饉之後災區因奇寒致死及殘廢者人數頗衆此三災童腿均凍斷得華北慈善聯合會收容始保全其生命

愛校說

（海城縣湯崗子新民小學校高三級第二學期學生 鍾玉崑）

蜂的穴、鳥的巢、他們爲甚麼要愛護呢？因爲他們住在那裏、以保護身體、所以他們愛護得很！但是我們學生在學校裏更須愛護的、因爲我們在學校裏、能增長智識修養品行、更是無處可比、所以我們要十分愛護的、愛護當怎樣呢？就是校舍和校內用具、我們要加意保護、處同學要親愛、要聽從師長的訓話、守學校的規則、又要盡心讀書、到了畢業以後又須有母校的觀念、這都算做愛校啊！若能這樣纔不辜負師長教授的熱心、和學校培養的厚意了

時間的經濟

（欒家屯普通學堂四男 金懷家 十二才）

冬日之風很冷、何也、此四時運不窮也、今夫人何以不愛惜時間乎、時間就是金錢如吾輩學生、每日上學堂念一小時的書、就得一小時的學問、學問就是人的生活、所以冬日雖凜風砭骨、吾輩學生也不能不上學堂念書、不能把時間空過了、天下決無易處之境遇、人間那有空閒的光陰也、我才努力進取威武不屈、强暴不懼、把道德學問次第修養下去、智識得經驗得、我的努力進取只爲了千載名譽也

怒 （陳煥曦攝）

讀王冕外傳後

（吉林樺甸縣立第一小學校高十八班生 陳惟信）

我讀過的書已經很多、但從未見過王冕外傳那樣好、雖然王冕是元末的一個賢者、但如沒有吳敬梓先生那支如神的筆、我想也是不能描寫盡致的、尤其他那淺鮮的文字更使人讀而不倦、王冕的環境 本來是極惡劣的、假設別人處在這種環境裏、我想一定會墮落不堪了、就如現在形容小孩子的沒出息、還說什麼放豬的、放牛的…等話、而王冕不但不、有墮落實在難得！秦老給王冕些臘魚臘肉、他自已不吃、拿回家孝敬他的母親、由此可以看出他的孝心來、秦老給他點心錢、他拿來買書、這更足以看出他的好學、他看了雨後的荷花、便能畫出沒骨花卉、這更能看出他的藝術天才、他的戴高帽穿闊衣、以及自比於段干木泄柳兩位先賢、由此更足以看出他倘友古人的天性、時知縣親訪而不去、明太祖徵聘而逃避由此能看出他性情的高傲和見解的超卓、他能知道水災後定有大亂、他能知明太祖不好處合、他能知危素的無有好下場……由哪方面看都能看出他是個識見超卓的人、他的母親、也的確不凡、她不願兒子去作官、能放心的讓王冕遠遊 眞是「有其母必有其子」了！像翟買辦那種惡奴、我們看了、就能想起一般衙役的狡猾、雖然那麼說、但王冕的好、別人的壞、不描寫得這樣生動、恐怕也無人注意所以我所相信王冕是個賢者、我更相信作者是個妙手！

說床

（董家溝會第二普通學堂第四學男生 柏樹名）

牀者、人之坐臥具、無論珊瑚、瑪瑙、水晶、象牙等牀不過備人休息之用、其實無所謂有深意在焉、夫臥竹牀以看山、適性者在陶其情坐藜牀而芽膝、好學者不厭其陋他如東牀則有坦腹之佳話、同牀則有談心之嘉賓、此皆幽人雅士、與世無爭、固無虞剝膚之災、而一夕罷移有負此座者也、至於橫臥滿牀、短笛頻吹、而噴雲吐霧此又無君子所用之牀、固無容他人之鼾睡也、究之未若清琴在牀、濁酒一壺、而閉門高臥、世事不聞、俯仰自如學作偷閒少年

華文說明書函索即寄

婦人生育過多身體必致衰弱經濟負擔既重子女撫育難週但服傳孕冷藥既有絕嗣危險至於孕後打胎尤屬危險萬分

德國依諾去博士發明爲避孕唯一良藥祇須外用不必內服用時立能化爲流質

她的友 避孕靈片

遼寧

上海北四川路六〇九號 百昌洋行 各大藥房均有出售

招請各埠經理

山西 大德通滙兌莊廣告

本號創設有年向在各通商大埠設莊專辦各種滙兌並活期定期抵押存放各款費利克己手續敏捷久爲各界所推許恐未週知特再聲告如蒙賜顧無任歡迎

通滙地點 (河北)北平 天津 石家莊 保府 鄭州 (湖北)漢口 武昌 (江蘇)上海 蘇州 (山東)濟南 周村 青島 (東三省)長春 大連 江省 安東 (特區)包頭 張家口 綏遠 (山西)太原 祁縣 太谷 平遙 交城 清源 文水 徐溝 忻州 宗艾

哈爾濱分號正陽三道街 自動電話三二七〇 長途電話四十九號

漢醫 武維揚

診例…◇◇… 門診六角 出診一圓 市外二圓 貧困施診 現寓西崗子龍街 天和藥房內 電話五四六五番（借用）

東北唯一 光明美術照相館 西洋技師 電光攝影 凡遊覽者 須趁機會 留一紀念 包管滿意

全國唯一照相通信機關 東北新聞影片社 供給東北新聞照片 承辦各種電影片

商埠十緯三路一四號 商埠經一路口百十

尙王祠緊要啓事

啓者敝祠前爲籌備選舉、會於去冬登報聲明迄今數月而本族並無來函者現值敝祠通常會在即改訂會章更刻不容緩我族不乏明達之士務希於本年四月一號以前通函宗祠以便參加修改會章而資進行選舉是所至盼倘逾期不來函及選舉不到場者認爲自行放棄選權我族戶大丁多散居各處不能一一函知合再登報聲明凡我族人愼勿臨期自誤此啓

奉送最新 肺病療養指導書 函索即寄 哈爾濱道外正陽四道街口 愛世開洋行

旅客注意

大連 大裕長棧 電話六三五二

長春 裕長棧 電話六九四

哈爾濱 裕長棧 電話一一六

青島 裕長棧 電話二六〇一

本棧寬潔淨招待殷勤代理車船客票轉運貨物報關完稅客商光顧無任歡迎 本站主人謹啓

鳴謝 大連東北商行保險部信用第一

逕啓者日昨因西鄰失愼殃及敝號所有貨物剎那間化爲烏有幸事前曾在該商行代理之帝國海上火災保險公司保有火險現大洋五千圓整被災當時即通知該商行經理唐潤之君前來調查毫無間言當照損失之額未逾一日即如數賠償似此辦理得方賠款爽快敢謂聞所未聞敝號領款之餘良深銘感謹登報端以伸謝悃而爲投保者介紹焉

瀋海路山城鎭中央大街 感謝商 慶增祥謹啓

東北交通委員會材料購辦委員會招標廣告

本會現奉東北交通委員會核准購置機關材料茲將購置交通材料名稱數量等項列表於左凡願承辦者希即先期來會登記領取標單並索閱詳章其已登記者即派員領取或函索標單爲要

購置機關	材料名稱	數量	開標日期	交貨地點
哈話局	包皮線選號器堆接線繼電器等電料	九種	三月十七日下午三時	
四洮路	蒸汽引擎發電機配電盤眞空抽水機等	五種	四月三日下午三時	

會址 遼寧東北交通委員會

每日不可不備之聖藥

孟索樂達母膏

孟索樂達母膏之特効本藥係美國著名之擺發樓孟索樂達母膏公司經多年之研究而製成者其配劑之材係採以益肌潤膚並能使爽快精神之薄荷樟腦及另外二三聖藥混而製成此効驗卓絕之妙品允爲歐美各國家庭所歡迎故其素日家庭中無有不備者也請購試之後即知言之不謬也

治疾

火傷、瘀傷、挫傷、砍傷、凍瘡疥癬、癜疹、金錢癬、毒蟲之傷、鼻加答兒、頭疼、發暈、眼痛、神經痛、痔瘡、曬黑、化粧料

其他有謂皮膚病或筋骨麻木等症抹搽此藥無不收效可謂空前之靈藥也

大連市伊勢町電話三八一二

福音洋行

奉天大西邊門外電話二三三七番

福音公司支店

全滿華日各藥店皆有出售

東四省總經理

價值 上海韓奇逢大醫士之黑鷄白鳳丸行銷全國遠近馳名到處歡迎有口皆碑功効偉大非一般普通婦科的藥可比

特長 黑鷄白鳳丸是上海韓奇逢大醫士用化學配製的藥粒小而收效大，外掛糖衣容易吞服，不像蜜丸子腐敗藥所難吃，故而特長也。

區別 眞正的上海韓奇逢大醫士黑鷄白鳳丸，係最黑區盒，前面有黑鷄白鳳之商標並國民政府工商部註册韓奇逢藥房無限公司字樣後面有韓奇逢之像最好向就近分公司購買萬無外錯

黑鷄白鳳丸主治功效經血不調，赶前錯後，經行腹痛，發燒心忙心跳，白帶過多，久不生育，子宮寒冷，腰腿筋骨痛，或久患小產，腹內有塊病者，頭迷四肢無力者，胸膈膨悶飲食少進，夜不安眠，睡多惡夢者，行經血色不正或紫黑成塊及淡紅者，氣虛虧血咳嗽痰喘，時愈時犯如同邪病因生氣或房事所傷以致崩漏者，結婚數年，從未生育午後發燒者凡患經血各病服之，効力絕大，萬試萬靈，雖老婦服亦能生子百發百中，可謂婦女第一聖藥，心跳或年久之白帶久不孕育子宮寒冷速服此藥百發百中有立桿見影之功以湯潑雪之效

購服一試，廿効力便知，定價每打五十元每盒五圓吉黑區每盒哈洋六元 每打六十元 外埠購買直接向各分公司可也

總發行上海四馬路中和里韓奇逢藥房無限公司
分發行天津法界信昌里十三號韓奇逢藥房無限公司
哈爾濱道外萬國車與隔壁韓奇逢藥房無限公司
遼寧大西邊門外三經路東邊 韓奇逢無限公司

粵東 **廣芝館緊要啓事** （注意）嚴防假冒

敝館所製各項丸散膏丹東北諸埠向歸萬興錢永和慶兩家代理專銷歷有年所貨眞價實久蒙同胞歡迎查近有無恥之徒由粵私造假藥運營銷售欺世誤人不法已極若不澈底查究不但危及敝館營業且於光顧諸君貽害尤深除已禀官懲治外故特登報聲明仰各界認明本館招牌及裝璜外所粘萬興錢永和慶經售方帖庶不致誤是所至盼

上海大戲院 新設電話二二五四七
三月十五日起映四天
後集 水上英雄
水戰…冒險…緊張 後部…尤勝…前部
十九日准映 轟動全國武俠驚人巨片
前集 小霸王
張冲 主演 張慧冲
慧冲公司盡力精組

邊業銀行廣告

本行資本國幣貳千萬圓呈由政府核准享有發行紙幣代理國庫特權專營各種存款放款匯兌貼現及普通商業銀行一切業務匯水利息格外克己辦事手續尤爲敏捷如持本行鈔券作匯東三省境內各地分行一律免收滙水倘蒙賜顧無任歡迎

總行 遼寧省城大南門內路西 德隆店胡同

電報掛號 九九九九
電話總局 總裁室（四五六四）營業 經理室（四六五七）傳達室（四六五八）（四六〇七）
北寧長途電話 二四五八
日本長途電話 三〇七三

天津 上海 大連 山海關 營口 安東
錦縣 四平街 新民 遼陽 吉林 長春
通遼 哈爾濱 安達 綏化 雙城 黑龍江
洮南 遼源 開原 海城 西安 山城鎮
新立屯 公主嶺 撫順 法庫 北平 昌黎

啓者本行發行奉天地名現大洋元角券及京津通用角券在遼寧本總行營業時間隨時兌現外並委左列各商號代兌

代兌處
遼寧省城大西門裏商業銀行
遼寧省城大北關下頭福勝公

倉庫 本總行設有倉庫辦理貨物押款

婦女靈藥 女界福

主治婦女一切諸症強身補氣血神效 詳細說明函索即寄▲各埠皆有出售
招募各地代理店函商即覆
大連德記全棧大藥房總發行
女界福營口總代理店和發樂棧與茂義保興長

花裏生

花裏生乃德國華利勝大藥廠最新發明獨家製造治淋斷根永不再犯唯一無二之聖藥凡五淋白濁及尿道疾患與腎膀胱等一切疾病治療上最靈的至實

最重淋病服之一盒立時斷根

每盒定價大洋四元小盒二元

代理處 遼寧大生藥房 大成藥房 韓奇逢藥房 鐵嶺濟民藥房 大連泰華藥房 西崗德記棧 江省西德 太盛濱 江韓奇逢藥房

本社電話
社長室 二一八七
編輯部 二一五〇
經理部 四三四一

新出新式綢緞呢絨俱全 經理先施化粧香品 應時綉花衣料
協源茂紬緞呢絨洋貨店
長電話八四三五 五五七九番
大連西崗街壹貳四番地

最新發明 三那星 肺病特效藥

肺癆病是人類的大敵 三那星是肺病的救星

肺癆乃係一種極微細之肺癆菌、盤據於嬌嫩之肺臟、破壞人體組織、成最可怕之肺二症、發現肺癆菌者、爲德國醫學考克博士、此項肺癆菌有一種特殊之防禦能力、能抵抗一切外來藥力之攻擊、蓋肺癆菌體、係中性脂肪及抗酸性臘質之外殼購成、且肺癆菌侵入人體局部時、血內其四週即被侵隨而形成頑強之結節、以阻碍血流之經過、致使內服或注射之一般殺菌藥劑、無由攻入、故醫家常有肺病無藥之嘆、蓋肺病並非無藥、實因有之像足治◎肺病中之單純症如、咳血、及第一期之肺癆病而已、終不克破壞其頑強之結節、剝奪或溶解其臟質及脂肪性之內外膜而使藥力直達於患部、顯其根本撲藏肺癆菌以達完全治愈第三期肺癆症之目的、故耳

雖第三期之肺癆重症 三那星爲二十世紀最新發明之肺癆特效藥、功能溶解肺癆菌之抗酸性臘質、使藥力直達患部而殺盡癆菌、亦能於短時間內克奏奇功

肺結核病原菌發明者 德國考克博士

每瓶服十天售大洋十元 每料服六十天售洋六十元

▲上海美商愛世開洋行獨家經理

奉天十一緯路七十三號 愛世開洋行

美國哈爾濱道外正陽四道街口 愛世開洋行

各埠藥房均有出售

奉送最新肺病療養指導書 三那星實驗報告書 一函索立即寄贈

壽爾康

名醫實驗精心監製標準補品
轟動全球最新進步科學產物
富有持續性的根本滋補聖藥
操內分泌物製劑之最高權威

德國醫聖愛迪那博士新發明
德國政府註册實驗特許專賣

『壽爾康』為現代最名貴最進步之新補劑，係以最新發明之『盻好而慕』(PAN HORMONE)及其他名貴藥物所配製，『盻好而慕』者，即強壯動物腦神經之精萃，係最新進步內分泌物之精華，經紫光電提煉殺菌，純淨無毒，更經最高深科學的化學方法精煉提製而成，比普通內分泌物製劑功勝十倍餘，無論根據生理病理醫理藥理的立場，均能承認其為人類最需要的名貴補物一補力偉大，功效確實，服一日有一日之力，服一月有一月之功，服之愈久，得益愈多，藥性純正，毫無不良副作用，及偏陰偏陽過燥過膩等弊，男女老少，四時可服，如能耐心常服，必可達到返老還少廣嗣延年之目的也！

『壽爾康』品質之高貴，功效之偉大，絕非市上號稱返老還童藥者所可倫比，蓋補品二字，初無實量可分，譬如中國之人參，鹿茸，燕窩，銀耳等補品，其產地，品質，價值，功效，雖屬同一名稱，相差何啻百級，一元亦一人參，千元亦一人參，然論其一元與千元之品質功效，猶如普通補品之與『壽爾康』相比較，優劣奪同天壤，是故『壽爾康』出世以來，歷經各國名醫之品評，全世界民眾之實驗，各國政府之保護，各博覽賽會之榮獎，允稱當世唯一無二之至尊補品！

主治：神經衰弱 未老早衰 不孕乏嗣 諸虛百損

功能：健腦補血 生精固腎 返老還少 廣嗣延年

價目：男用女用兩種 每盒售大洋八元 每料五盒四十元

詳細說明函索即寄

梅濁尅星

德國政府實驗 治濁第一聖藥

一日止痛 三日清濁 七日斷根

無論新久淋濁均能根本治療保證永不復發確實萬試萬靈

每盒二元五角

奉天十一緯路七十三號 哈爾濱道外正陽四道街口：

上海南京路一六五號 柯爾登洋行獨家經理

各埠藥房均有出售

伉儷傳

萬國醫師公認 唯一婦科神藥 專治氣虛血虧 經水不調容顏 早老久不受孕 等症功能調經 種子資助生產

每盒九元

中央衛生試驗所化驗

雙美人牌面粉

正當之化粧

克拉布白粉者佔有化粧之正當品位爲發揮眞美之最良化粧品

クラブ石鹸本店謹製

假期之放恣

假期利在休息而弊在多食夫多食與運動缺乏均爲便秘與消化不良之原因清導丸微利平肝輔助消化故於假期尤爲適用之良藥

奉天開原大孤家子泰和隆號劉君仁卿云「鄙人素患便秘又脾胃失調實深痛苦後服清導丸數劑即覺大腸滋潤脾健胃開此丸眞非他藥所能及也」

清導丸補助消化

清導丸性和效大統治肝膽失調腸胃疲滯頭暈面疹口臭等症

價目每瓶七角六瓶三元五角郵費免收

遠東總發行上海江西路四五一號韋廉士醫生藥局 各埠藥房均有出售

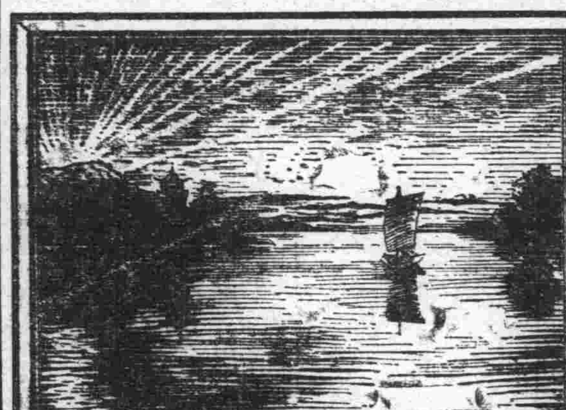
峭巇晚景恬靜爲宜

許壽椿君之太夫人

人生晚景猶之落日崦嵫非特謂其將就沒矣抑亦謂其宜恬靜也和平也順利也故凡老年而有咳嗽痛瘋不眠等症均非自然之現象乃是虧血之特徵須速服韋廉士紅色補丸以強其血此丸係天下馳名補血健腦聖藥其安老之功早已口碑載道即如許壽椿君之太夫人亦被安之份子也

許君爲江西南昌府寶光照相館主人其來書云『家慈年屆古稀血氣就衰常患氣痛失眠每交冬令則咳嗽氣喘相繼而作遍嘗名藥均乏實效後聞韋廉士紅色補丸之功亦試投之不料服後未幾胃納頓增精神漸旺於是繼續服用竟得病去身強迄今猶覺十分康健是書此以誌其功也』

韋廉士紅色補血健腦無年齡性別之分一樣神效如貴處無從購買此丸可直向上海江西路四五一號韋廉士醫生藥局函購

特別警告

外表常能欺人故智者之觀察必以內容爲準因病求藥者必須堅持韋廉士紅色補丸影射紅丸雖屬價格低廉終究金錢虛耗因其外表縱係紅丸而內容斷然無補蓋缺乏之必需之神秘原料也總之影射紅丸絕對不能等於韋廉士紅色補丸或與之功効相彷彿韋廉士紅色補丸乃是治療血虧腦疲消化不良未老先衰之聖品君必堅持此丸而後可

（隨報奉贈）

滿洲星期副刊

大連市山縣通一四二番地
發行所
中日合辦 滿洲報社

春朝瑣話

清心

日麗風和的陽春煙景。轉瞬間、已爲吾人所領略。涉水登山踏青散步之餘。於窓明几淨時。偶一把卷朗誦昔人之妙句、或於微醉後、隨意作畫作書、此雖舊式文人之樂事、然却有淑性陶情之効能、不可以絕無意味視之也。

晴窓無俚、悶坐暝思、忽然作如是想、遂亂翻架上之書、皆讀不數行、索然無味、回視案頭、則已似亂山堆積、適友人至、見余手未釋卷、遂極口賛余爲苦讀之人。余偶然間得此謬賛。頓又悟及、人生得名、十之八九、乃適逢其會、與友人見余持卷遂以爲苦讀等耳、天下許多眞正努力者、反淹沒無聞、豈不寃哉。

吾友見余讀詩、又憶及徐樹錚出關七律一首、爲誦之如下、「東風又見草萋々、稚柳纔黃綠未齊。塞上相逢新酒熱。江南止合亂烏啼。美人旖旎千絲髮。大將功名十萬蹄。明日馬前山色遠。共誰別思入關西。」徐氏不但能詩、且喜塡詞、在民初武人中、尙稱一能文者、然余曩讀其所著之建國眞詮、殊覺徐氏之政治思想、以時代言、却在清末以前、世有謂徐爲段派第一人者、或因其膽大敢爲乎。

同事劉炎笙與鄧夢先君、近頗有唱作、劉君示以鄧君之除夕席見贈云、天時人事日相催、且喜昭蘇春又來、放眼縱觀新世界、與君共醉白蘭盃、炎笙和云、客裏驚聞臘鼓催、梅花數點送春來、共君今夜不須睡、促膝談心酒滿杯、可謂春朝韻事、興致不淺、並誌於此以示其羨。

中日學生之一堂献技

文協手藝女校元宵遊藝會

大連中日文化協會附設中華女子手藝學校、每値舊曆元宵佳節、舉辦遊藝大會、頗博各方賞讚、今年又自三月四日下午六時半、開第五屆大會於滿洲日報講堂、除該校學生之跳舞童話劇現代劇等外、又有中日各學校學生參加、所演各藝、較往年尤有異彩、均博得觀衆大鼓掌云照片（上）童話劇『蛙與青草』（右）五色跳舞（下）現代劇『不如歸』

文曰澹如　辛未春日　南昜生刀

活潑地

大連福泰樓經理李福綿氏之長公子（四歲）

柳絲如雨

繽紛競渡

晴空一碧！清波如鏡！春到了！輕舸破浪！浩歌嬌唱！春到了！

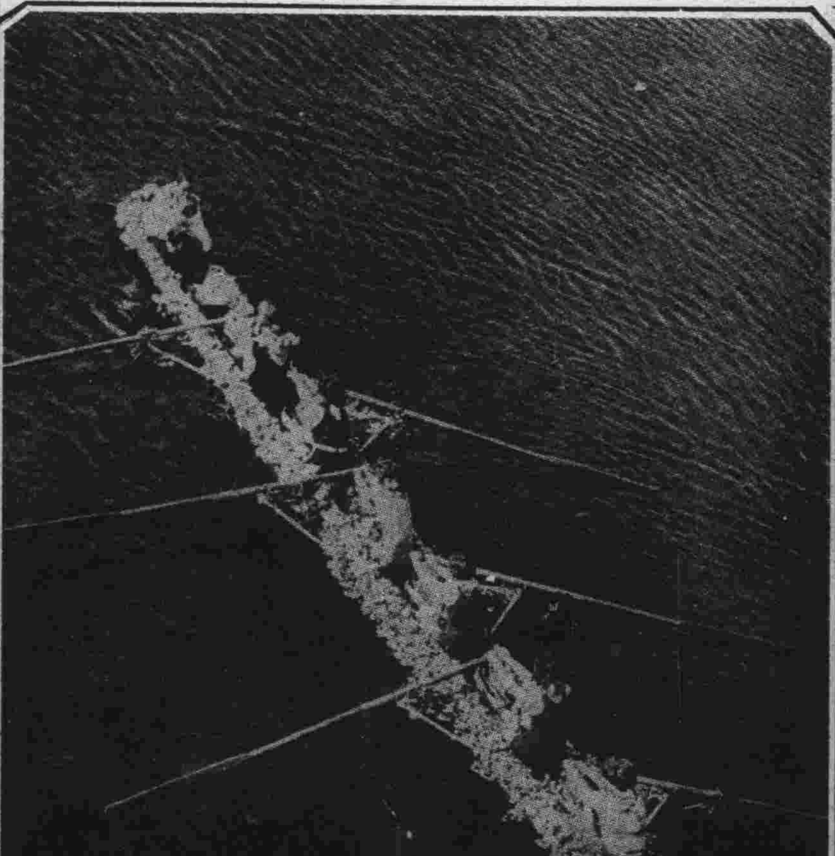

打破全國記錄之南海[illegible]（右）許（左）兩女士

發行人 西片朝三　編輯人 金念曾　印刷人 金[illegible]章

滿洲報

（隨報奉贈）

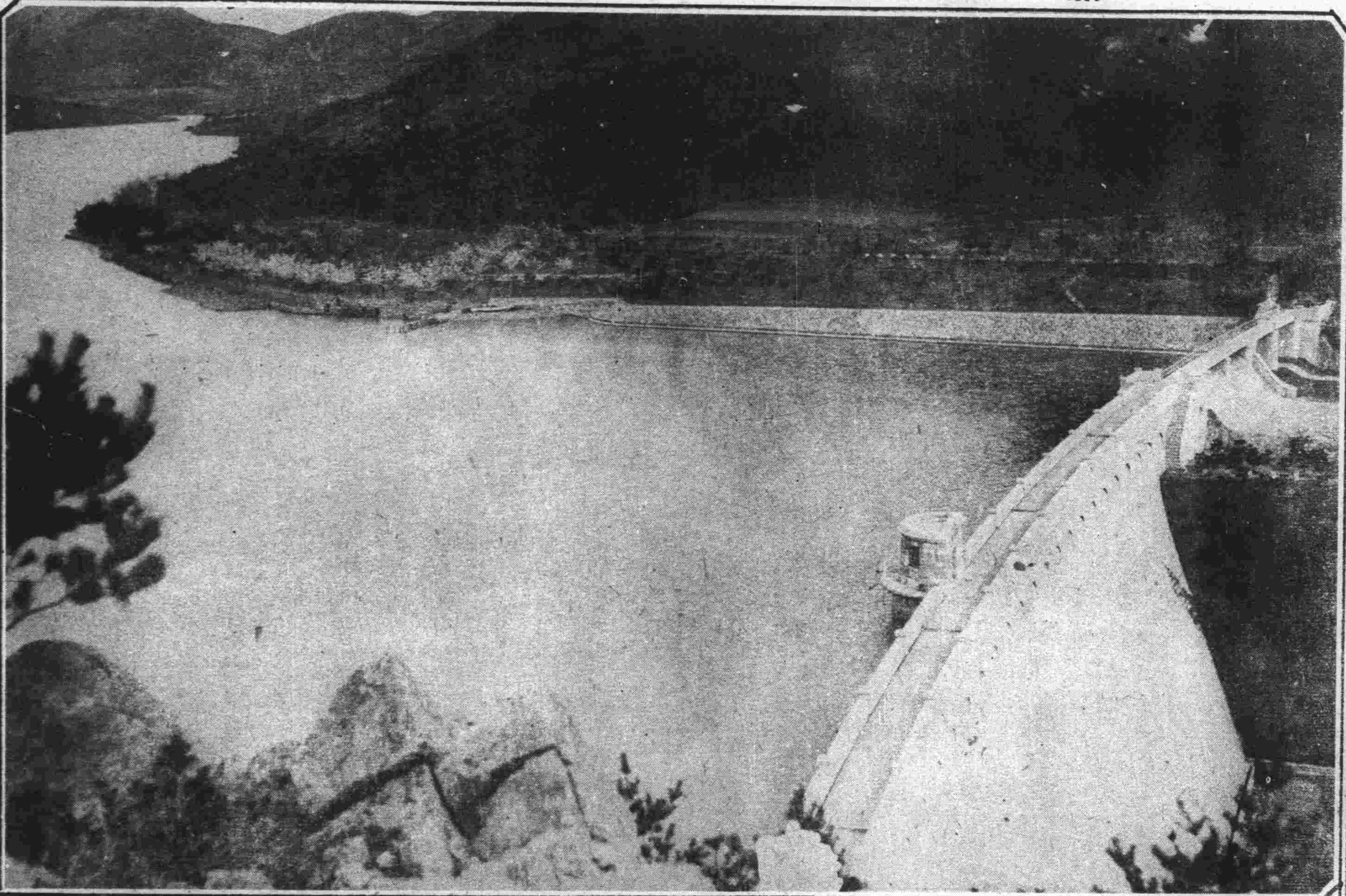
融冰　遼東龍王塘水源池

春風浩蕩

上海電星楊愛立女士

上海電星陳玉梅女士

滑板遊戲

我的影

飾女主角愛神之楊謹女士

小笑話

甲女：我聽說你和你的未婚夫忽然反目起來。有沒有這回事。

乙女：是的。我們倆鬧得很厲害。彼此都立了誓。我不再對他瞧。他也不再對我瞧了。那天我確實連一眼都不對他瞧。但他卻在時時偷瞧我。

上海電星胡蝶女士

開原群僊書館會文（十九歲）

無憂華

三友製版所製版